



ADRESSELISTE

Saksnr.	Arkivkode	Avd/Sek/Saksb	Dato	Gradering
13/1823-9	C52	TLE/PLA/EKO	28.10.2013	

**ARBEID MED FORVALTNINGSPLAN FOR ÅSEN  
INVITASJON TIL ÅPENT MØTE DEN 12. NOVEMBER**

Åsen i Sandnessjøen er et attraktivt rekreasjonsområde, og har et stort potensiale når det gjelder skilting, merking, forbedring av stier samt beitebruk og skogskjøtsel. På bakgrunn av dette er det ønskelig å få utarbeidet en forvaltningsplan for Åsen. Prosessplan for arbeidet ble vedtatt i planutvalget, som styringsgruppe, den 19.09.13, sak 35/13 (følger som vedlegg).

Det inviteres til åpent informasjons – og arbeidsmøte den **12. november kl 18.00 på Rådhuset.**

Målet med møtet er å informere om prosjektet og få innspill fra møtedeltagerne.

Vel møtt.

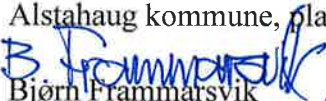
Med vennlig hilsen  
Alstahaug kommune, plansektor  
  
Bjørn Frammarsvik  
Sektorleder

  
Ellen Karin Kolle  
Arealplanlegger

Kopi til: Planutvalget som styringsgruppe  
Prosjektgruppe/Arbeidsgruppe  
Kommunens planforum

Vedlegg: Prosessplan/ prosjektplan for arbeidet med forvaltningsplan for Åsen i Sandnessjøen, vedtatt 19.09.13, sak 35/13

## ADRESSELISTE

Områdeutvalget for Sandnessjøen sentrum

Områdeutvalget for Sandnes

v/Liv Irene Mørch, Kirkåsv. 5

8800 Sandnessjøen

Områdeutvalget for Ura/Novik

v/ Birgitte Heese,  
Strandgata 2, 8800 S.sjøen

Alstahaug bondelag

v/ Bjarne Herigstad, Husmo

8804 Sandnessjøen

Herøy og Alstahaug sauavlslag

v/ Finn Grønnevik, 8854 Austbø

8854 Austbø

Råd for likestilling for funksjonshemmede i Alstahaug

v/ Kjell Ingebrigtsen, Novikveien  
35, 8800 Sandnessjøen

Alstahaug naturressursutvalg

v/ Landbrukssektor, her

Alstahaug kommunikasjonsnemnd

v/ Stig-Gøran Olsen, her

Alstahaug kommune

Brannvesen, her

Alstahaug kommune

Kultursektor, her

Alstahaug kommune

Undervisning- og barnehage, her

Alstahaug kommune

Landbrukssektor, her

Alstahaug kommune

Kommunalteknisk kontor, her

Alstahaug kommune

Bygg- og eiendom, her

Kommunens barnerepresentant,

Tove Eliassen, her

Kommunehelsetjenesten i Alstahaug

v/ Kirsten Toft, her

Alstahaug kommune

Frisklivssentralen

Skoler og barnehager i Sandnessjøen

Opplysningsvesenets fond

pb 535 Sentrum, 0105 Oslo

Advokatfirmaet Harris DA

pb 4115 Dreggen, 5883 Bergen

”Haldis”

v/ Rigmor Bosness Torolv

Kveldulvsøns gate 58 8800  
Sandnessjøen

Sandnessjøen Handelsstandsforening

v/ Roger Hansen, c/o Helgeland  
sparebank, pb 153, 8801  
Sandnessjøen

Helgelandskysten reiseliv

Torolvs gate 55, 8800 S. Sj

Sandnessjøen Idrettslag,	v/ Anita Eliassen, boks 257, 8801 Sandnessjøen
Eldrerådet	v/ Irene Lieng, A. Øverlandsgt. 14, 8800 Sandnessjøen
Ungdomsrådet	v/ Ann Rigmor Pettersen, Austbø, <a href="mailto:ann_rigmor_p@hotmail.com">ann_rigmor_p@hotmail.com</a>
Åsen vel	v/ Roy Tore Thoresen, Prestmarkveien 56 8800 Sandnessjøen
Alstahaug jeger- og fiskeforening	v/ Gerald Persen, Matstiveien 9 8800 Sandnessjøen
Sandnessjøen Turistforening v/ Kai Simonsen,	Ytre Øksningan, 8850 Herøy
Syklisterens Landsforening	
Lokalkontakt i Sandnessjøen v/ Florian Kindl	Dokmoveien 4, 8800 Sandnessjøen
NROF ved Åge Ringkjøb	Prestmarkv. 46, 8800 Sandnessjøen
SOCK v/ Olav Rune Ertzeid	Kirkeveien 48, 8800 Sandnessjøen
Helgeland kystlag	Vågenveien, 8800 Sandnessjøen
Helgeland Padleklubb	Sjøveien, 8700 Nesna

**Politiske parter:**

Arbeiderpartiet	v/Johan K.Johansen, Ole Rølvåsgt. 16, 8800 Sandnessjøen
Høyre	v/Thomas Lehre, Uraveien27 A, 8800 Sandnessjøen
Senterpartiet	v/Odd Magne Karlsen, Myran, 8800 Sandnessjøen
Kristelig Folkeparti	v/John Almendingen, Boks 29, 8801 Sandnessjøen
Venstre	v/ Inger Hansen, Søroffersøy, 8860 Tjøtta
Rødt Alstahaug	v/Håkon Sund, Kirkeveien 9, 8800 Sandnessjøen
Sosialistisk venstreparti	v/ Trond Solfeldt Øvermarka 4, 8800 Sandnessjøen
Fremskrittspartiet	v/Trond A. Johansen, Horvaveien 21, 8800 Sandnessjøen

**Berørte grunneiere**

DALEN PER-HÅKON	HUSMO	8804 SANDNESSJØEN
BORGAN JØRGEN BACKER	KLEIVA	8804 SANDNESSJØEN
BORGAN LENE KJERSTINE	KLEIVA	8804 SANDNESSJØEN

RØTVOLD UNN GRETE KARLSEN KARL ANDREAS	KLEIVA SANDNES	8804 SANDNESSJØEN 8800 SANDNESSJØEN
OPPLYSNINGSVESENETS FOND ALSTHAUG KOMMUNE	Postboks 535 Sentrum Strandgata 52	0105 OSLO 8800 SANDNESSJØEN
ALEKSANDERSEN ARNE N ALEKSANDERSEN TOVE MARI ALEKSANDERSEN ÅGE K AUNE MALFRID ANIE GABRIELSEN ALF GABRIELSEN CONNY GABRIELSEN GUNN ANITA GABRIELSEN GUNNAR LEIF GABRIELSEN STEINAR JENSSEN LIV GRETHE KÅLVIK PETTERSEN BRODER EGIL FORSLAND ALF MORTEN	GALTENBAKKEN 11 POSTBOKS 21 TRONGESTIEN 10 ANTON BERGS VEG 18 SKOGSTADVEGEN 108 LANDSKRONAVEIEN 360 ÅSGATA 42 POSTBOKS 10 POSTBOKS 3 KLEIVA KLEIVA ALSTEN V	6445 MALMEFJORDEN 8865 TRO 6440 ELNESVÅGEN 7099 FLATÅSEN 7074 SPONGDAL 2013 SKJETTEN 8800 SANDNESSJØEN 8827 DØNNA 8827 DØNNA 8804 SANDNESSJØEN 8804 SANDNESSJØEN 8804 SANDNESSJØEN
KRISTOFFERSEN ODDBJØRG P KRISTIANSEN BJØRG LORENTZEN LORENTZ TORE TELENOR EIENDOM HOLDING AS	RISHATTEN BLÅKLOKKEVEIEN 23 80 TULLAH RD, MORNINGTON, TAS 7018, AUSTRALIA Snarøyveien 30	8800 SANDNESSJØEN 8800 SANDNESSJØEN 1331 FORNEBU



**Alstahaug kommune**

# **PROSESSPLAN/PROSJEKTPLAN**

**for**

## **Arbeidet med forvaltningsplan for Åsen i Sandnessjøen**



September 2013

Prosessplan vedtatt av: Planutvalget den 19.09.13, sak 35/13

Prosessplan sist endret den:

Endringene foretatt av:

## **BAKGRUNN OG PROBLEMSTILLING**

Åsen i Sandnessjøen er et viktig grøntområde og sentralt friluftsområde som er mye brukt i dag. Det er imidlertid et stort behov for bedre tilrettelegging og skjøtsel.

Satsning på Åsen er forankret i Utviklingsplan for Sandnessjøen sentrum som et eget innsatsområde. Innsatsområdet har følgende delmål: ” Det skal jobbes med å utnytte potensialet som Åsen har som grøntområde i sentrum.” og ”Utsiktspunkter i Åsen skal tilrettelegges, og det skal fokuseres på krigshistorien.” Tiltak knyttet til disse delmålene er følgende: ”Det igangsettes arbeid med en forvaltningsplan for Åsen med fokus på skjøtsel, bevaring av kulturminner og tilrettelegging for fysisk aktivitet for allmennheten.” Videre er Åsen høyt prioritert i kommunedelplan for fysisk aktivitet og naturopplevelse.

Nordland fylkeskommune har, i samarbeid med Gjensidigestiftelsen, satt i gang en storstilt satsning på skilting og merking av turløyper ut fra reiseliv, folkehelse og friluftsliv. Det er kanalisert midler gjennom Helgeland Friluftsråd knyttet til dette i denne regionen. Det er gitt tilsagn om midler til skilting og merking av Åsen i forbindelse med denne satsningen. Sentralt i planarbeidet vil derfor være et samarbeid med Helgeland Friluftsråd knyttet til skilting og merking.

Målsettingen er at Alstahaug skal bli en foregangskommune på Helgeland når det gjelder tilrettelegging for friluftsliv i nærområdene etter mal fra tilretteleggingsprosjektet i Bodø.

## **MÅL**

### **FORMÅL**

Det skal gjennomføres en planprosess, der det fokuseres på Åsens potensiale som rekreasjonsområde. Sentrale aktører som frivillige organisasjoner, grunneiere og gårdbrukere samt administrasjon og politikere i Alstahaug kommune skal delta i prosessen.

Planarbeidet skal være handlingsrettet og det skal fokuseres på følgende:

- Skilting og merking
- Standard på stiene både hovedstien og adkomststier/veger
- Utsiktspunkter
- Krigshistorie
- Benker og bord
- Skjøtsel av skog
- Beiting og gjerding
- Design på skilting, merking og utstyr
- Tilrettelegging av innfallsportene
- Universell utforming for deler av Åsen

Planarbeidet skal danne grunnlag for kostnadsberegning av tiltak med tanke på budsjettarbeid og søknad om eksterne midler.

### **RESULTATMÅL**

I løpet av høsten 2013 og våren 2014 skal det være utarbeidet en plan for kortsiktige tiltak knyttet til skilting og merking av Åsen. Det skal lages en langsiktig plan for skjøtselstiltak, opparbeiding av stier og turveger samt andre tiltak.

## INTERESSESENTER

Helgeland Friluftsråd er sentral med tanke på finansiering av merking og skilting.

- Frivillige organisasjoner som Åsen Vel, Sandnessjøen Idrettslag, Sandnessjøen Turistforeningen, NROF
- Administrasjon i Alstahaug kommune ved bl.a. plansektor, kommunalteknisk sektor, landbruks – og miljøvernsektor, kultursektor, folkehelsekoordinator, Frisklivssentralen
- Skoler og barnehager i Sandnessjøen
- Politiske partier og politiske utvalg som naturressursutvalget i Alstahaug kommune
- Grunneiere og gårdbrukere

## ORGANISERING AV ARBEIDET

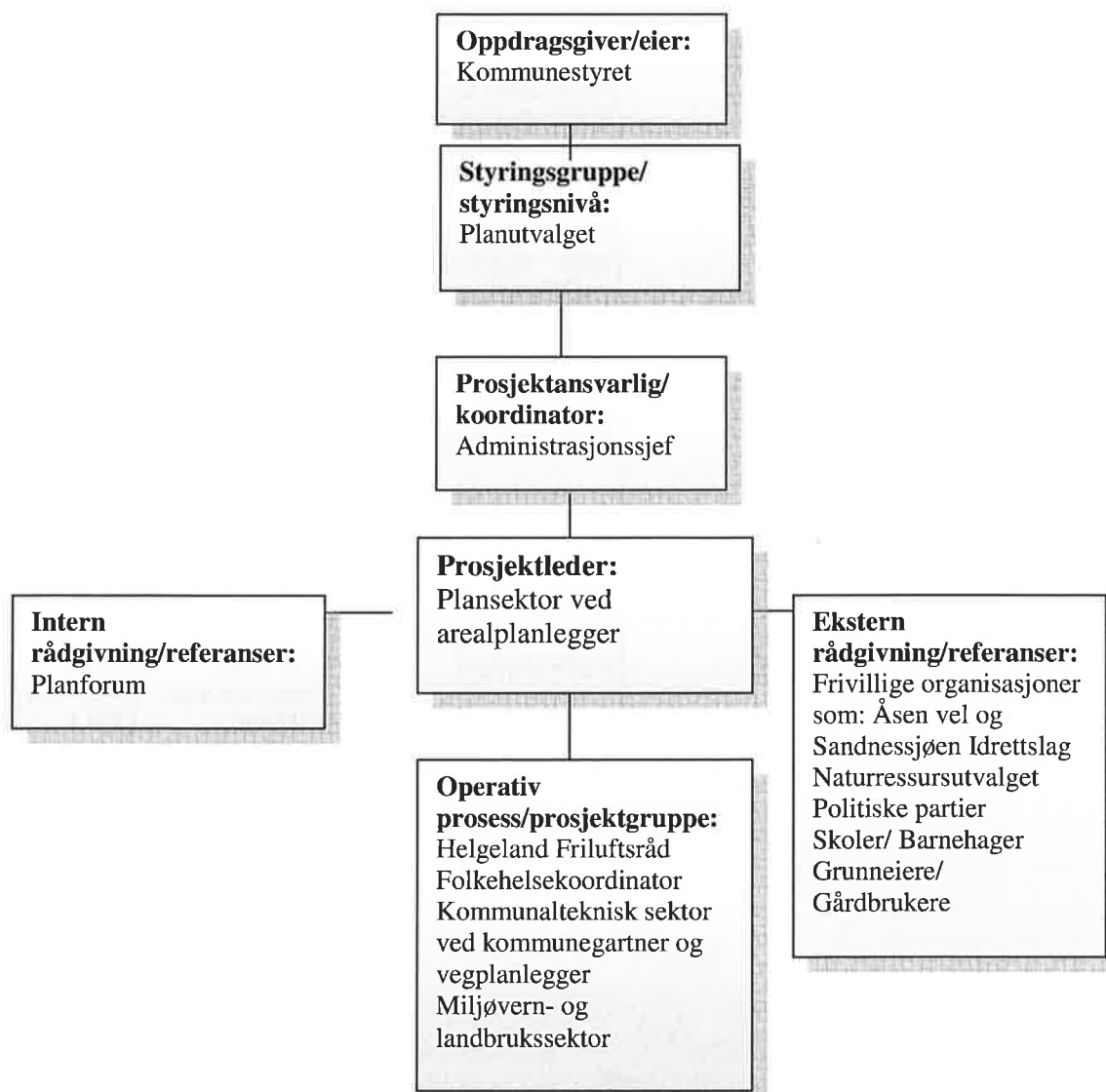

## ROLLEBESKRIVELSE

Det forutsettes at Alstahaug kommune ved administrasjon skal spille en aktiv rolle i planarbeidet. Frivillige lag og foreninger inviteres til å delta i prosessen. Kommunestyret er eier av prosjektet, da det er forankret i overordnede planer. Planutvalget, som har delegert ansvaret for plansaker, vil fungere som styringsgruppe for prosjektet. I den operative prosjektgruppa vil Helgeland friluftsråd delta.

## Framdriftsplan

Hovedformål	Aktivitet	Arbeidsmåte/ Arbeidsform	Aktører A: Ansvar I: Involveres	Milepæl eller tidsrom
Innhenting av kunnskaper om status og potensiale	Møter og befaringer etter nærmere framdriftsplan	Registreringer og befaring i samarbeid med Helgeland Friluftsråd	A: Prosjektleder og I: Prosjektgruppe og Helgeland Friluftsråd	Sept. 2013
Oppnå politisk forankring av planarbeidet	Beskrivelse av prosessen og målsettinger med arbeidet	Informasjon og sak til planutvalget som styringsgruppe	A: Prosjektgruppe I: Planutvalget	Sept. 2013
Skape fellesforståelse for dagens situasjon	Verksted med inviterte parter	Swot-analyse (sterke og svake sider – trusler og muligheter)	A: Prosjektgruppe I: Inviterte deltagere	Nov. 2013
	Rapport/tilbakemelding til deltakerer om resultatet	Sammendrag av Lysark/flippoverark	A: Prosjektleder I: Prosjektgruppe	Nov. 2013
Prioritering og planlegging	Planarbeid	Møter og planarbeid	A: Prosjektleder I: Prosjektgruppe	Nov 2013 til mars 2014
Oppnå forankring av forslag til prioriteringer	Informasjonsarbeid	Bruk av kommunens hjemmeside og informasjonsmøte	A: Prosjektleder I: Prosjektgruppe	Mars 2014
Politisk forankring av prioriteringer	Informasjon om planlagte tiltak	Informasjon og sak til planutvalget	A: Prosjektgruppe I: Planutvalget	April 2014
Gjennomføring av tiltak i tråd med plan	Tiltaksarbeid		A: Prosjektgruppe I: Alstahaug kommune	Mai- Nov 2014



## FRAMDRIFT/TIDSPLAN

Aktivitet	Tid	2013				2014				Ressursbehov dg/uke/mnd				
		uke	34	38	42	46	48	50	52		04	08	12	16
Kunnskapsinnhenting og møter samt politisk forankring Prioritering og planlegging Realisering av tiltak*														3 ukesverk
														5 ukesverk
														2 ukesverk
	*Dette tidfestes ikke													

## RESURSBEHOV OG FINANSIERING

### RESURSBEHOV

Aktivitet/Formål	Personal-ressurser	Personal-Kostnader innleie/ frikjøp	Kostnader	Kommentarer
Møter og planarbeid samt deltagelse på kurs	3 ukesverk	4 ukesverk		
Gjennomføring av åpne arbeidsmøter samt annet utadrettet arbeid	1 ukesverk		100 000,-	
Realisering av tiltak:	2 ukesverk		150 000,-	Oppfølgingsarbeid og andre kostnader
(*)Kommunens personalkostnader på totalt 10 ukesverk			150 000,-	
<b>Totalt</b>			<b>400 000,-</b>	

(\*)Kommunens personalkostnader på 10 ukesverk beregnes til kr 150 000,-

## **FINANSIERING**

<b>Finansieringskilde</b>	<b>Kostnader</b>	<b>Finansiering</b>
<b>Budsjettmidler</b>	<b>281 000(*)</b>	<b>Budsjett</b>
<b>Eksterne midler</b>	<b>119 000*</b>	<b>Tilskudd</b>
<b>Totalt</b>	<b>400 000,-</b>	

\*Det er forutsatt at midlene som er bevilget til prosjektet kun skal brukes til innkjøp av materiell. Planlegging og arbeid i felt er forutsatt utført av prosjekteier som er Alstahaug kommune

(\*)Kommunens personalkostnader på 10 ukesverk beregnes til kr 150 000,-

## **KRITISKE SUKSESSFaktorER**

Kapasiteten til kommunens ansatte når det gjelder å følge opp prosjektet er en utfordring. Det er videre avgjørende at det bevilges midler over budsjettet, da kommunal egeninnsats en forutsetning for å få eksterne midler.