

Alstahaug
kommune

Forvaltningsplan for Åsen i Sandnessjøen



Revidert 09.03.15

Vedtatt av planutvalget: 23.04.15, sak 21/15

Innhold

Innledning	4
Kort beskrivelse av området.....	4
Avgrensing av planområdet	5
Planmessig forankring.....	5
Planstatus.....	6
Målet med planarbeidet	6
Plandokumentene	6
Planprosessen	7
Folkehelseperspektivet	8
Universell utforming	8
Tilrettelegging for aktiviteter	11
Skiltplan	11
Arealkategoriene innenfor planområdet	13
Åpent kulturlandskap KL1-3.....	13
Områder med hovedsakelig barskog	14
Løvskogpregede områder S1- 9	14
Landbruksbebyggelse.....	14
Annen bebyggelse	15
Utsiktspunkter A-P.....	15
Kulturminner fra 2. verdenskrig.....	15
Soneplan for Åsen.....	16
Oppgradering av stier og turveger i Åsen	16
Sone 1: Sentrumsdelen av Åsen med fokus på krigshistorie og nærrekreasjon.....	18
Sone 2 med fokus på krigshistorie, stikvalitet og nærrekreasjon.....	20
Sone 3 med fokus på tilrettelegging for alle brukergrupper med aktiviteter og utsiktspunkter	21
Sone 4 med fokus på stikvalitet, tynning og utsiktspunkt.....	23
Sone 5 med fokus på natursti, skumuligheter, leik og bruk av skogen.....	25
Sone 6 med fokus på skogkvaliteter og stikvalitet.....	25
Sone 7 med rundturmuligheter, skogskjøtsel og stikvalitet	27
Sone 8 med fokus på leikemuligheter og akebakke	28
SONE 9 MED FOKUS PÅ STIKVALITET, GJERDEOVERGANGER OG BEITING	30

Sone 10 med fokus på leikeområder for Ura skole og stiforbedring	32
Sone 11 med turmålet og utsiktspunktet Varden i fokus	33
Sone 12 med rundturmogigheter og stikvalitet	34
Sone 13 med rundturmogigheter, stikvalitet, skogskjøtsel, beiting og universell utforming	35
Beskrivelse av utsiktspunktene	37
Vedlegg	39

Innledning

Forvaltningsplan for Åsen i Sandnessjøen skal gi føringer for kortsiktige og langsiktige tiltak innenfor området. Plangrunnlag er analysekart, soneplan og skiltplan med tilhørende beskrivelse i tekstdelen. Planen skal rulleres hvert 2. år.

Kort beskrivelse av området

Åskammen i Sandnessjøen, populært kalt Åsen, dekker et areal på ca 160 ha. Området er fritt tilgjengelig for byens befolkning, og brukes primært til rekreasjonsformål. Sentrumsdelen av Åsen, som strekker seg mellom Tårnet og Brattåsveien, er relativt smal. (mellom 30 og 70 meter i luftlinje). Brattåsveien bidrar til å avskjære dette arealet fra resten av friluftsområdet. Åskammen blir bredere lenger sørover, og ved Kleivskaret er det rundt 800 meter i luftlinje mellom FV 17 og FV143. For å illustrere landskapet er fire tverrsnitt av Åsen vist i vedlegg.

Gjennom mange år med tråkk har det utviklet seg en hovedsti over hele Åsen samt flere tilførselsstier. Varden, som er 171 m.o.h og høyeste punkt, er et naturlig turmål. Foreningen Åsen Vel har satt opp enkelte retnings – og stedsnavnskilte, og det er etablert sitteplasser med benker og bord. Deler av stiene er gruslagte. Lengdesnitt av denne stien følger som vedlegg.



FIGUR 1: TURSTIENE I ÅSEN ER MYE BRUK AV BARN OG UNGE.

Området er stort sett vegetasjonskledd med preg av gjengroingsskog og en del plantefelter med barskog. Det er flere gårdsbruk i drift innenfor planområdet, og det beites med både storfe og småfe. Store deler av Åsen er derfor beitepåvirket. I tillegg er det fulldyrka jordbruksareal og landbruksbebyggelse innenfor området.

I den sentrumsnære delen av Åsen er det en rekke kulturminner fra 2. verdenskrig.



FIGUR 2: ÅSEN I SANDNESSJØEN ER ET SENTRALT GRØNTOMRÅDE.

Avgrensning av planområdet

Planområdet avgrenses av Tårnet i sentrum, eksisterende bebyggelse som grenser mot grøntområdet, FV 17, FV 143 og Kleivskarvegen. I kartleggingen av friluftsområder er Åsen begrenset til den sentrale åsryggen. I forvaltningsplanen er hele arealet, også landbruksområdene, tatt med. Bakgrunn for dette er behovet for å vurdere hele dette området når det gjelder landbruksvirksomhet, turmuligheter, landskapsskjøtsel, beiting og boligbygging.

Planmessig forankring

I arbeidet med kommunedelplan for Sandnessjøen er det utarbeidet grønnstrukturplan. Her er det fokusert på Åsen, strandsonen og Sandneselva.

Satsning på Åsen er forankret i Utviklingsplan for Sandnessjøen sentrum, vedtatt 05.03.13, sak 10/13, som et eget innsatsområde. Her er det følgende delmål: ”Det skal jobbes med å utnytte potensialet som Åsen har som grøntområde i sentrum.” og ”Utsiktspunkter i Åsen skal tilrettelegges, og det skal fokuseres på krigshistorien.” Tiltak knyttet til disse delmålene er følgende: ”Det igangsettes arbeid med en forvaltningsplan for Åsen med fokus på skjøtsel, bevaring av kulturminner og tilrettelegging for fysisk aktivitet for allmennheten.”

Åsen er videre høyt prioritert i kommunedelplan for fysisk aktivitet og naturopplevelse. I kommuneplanens samfunnsdel og planprogrammet til kommuneplanens arealdel er det fokusert på at det skal jobbes for å få etablert en byggegrense/ markagrense mot friluft – og

kulturlandskapsområdet i Åsen. Forvaltningsplanen skal bidra til å danne et bedre grunnlag for å få avsatt denne grensa.

Planstatus

Åsen er i hovedsak avsatt som landbruks, – natur- og friluftsområde i kommunedelplan for Sandnessjøen. I tillegg er mye av det sentrumsnære arealet regulert til friområde eller friluftsområde.

Målet med planarbeidet

Åsen i Sandnessjøen er et viktig grøntområde og sentralt friluftsområde som er mye brukt i dag. Det er imidlertid et behov for bedre tilrettelegging og skjøtsel av skogen for å oppnå et åpnere preg på deler av området.

Planarbeidet skal være handlingsrettet og det skal fokuseres på følgende i henhold til vedtatt prosessplan:

- Skilting og merking
- Standard på stiene både hovedstien og adkomststier/veger
- Utsiktspunkter
- Krigshistorie
- Benker og bord
- Skjøtsel av skog
- Beiting og gjerding
- Design på skilting, merking og utstyr
- Tilrettelegging av innfallsportene
- Universell utforming for deler av Åsen

Plandokumentene

- Tekstdel med beskrivelse av bl.a. planområdet, planprosessen og utfyllende informasjon.
- Analysekart med og uten orthofoto (vedlegg 1 A og B) som beskriver arealkategoriene innenfor planområdet
- Soneplan (Vedlegg 2) som deler inn planområdet i ulike soner, ut fra særpreg og muligheter, med tilhørende beskrivelse og målrettede tiltak.

- Skiltplan (Vedlegg 3), revidert 05.05.14, der hovedsti, tilførselsstier og skiltpunkter er definert.
- Tverrsnitt og lengdesnitt av Åsen (Vedlegg 4 og 5)

Planprosessen

Kommunens faste utvalg for plansaker vedtok prosessplan for arbeidet med forvaltningsplan den 19.09.13, sak 35/13.

Organisering av prosjektet

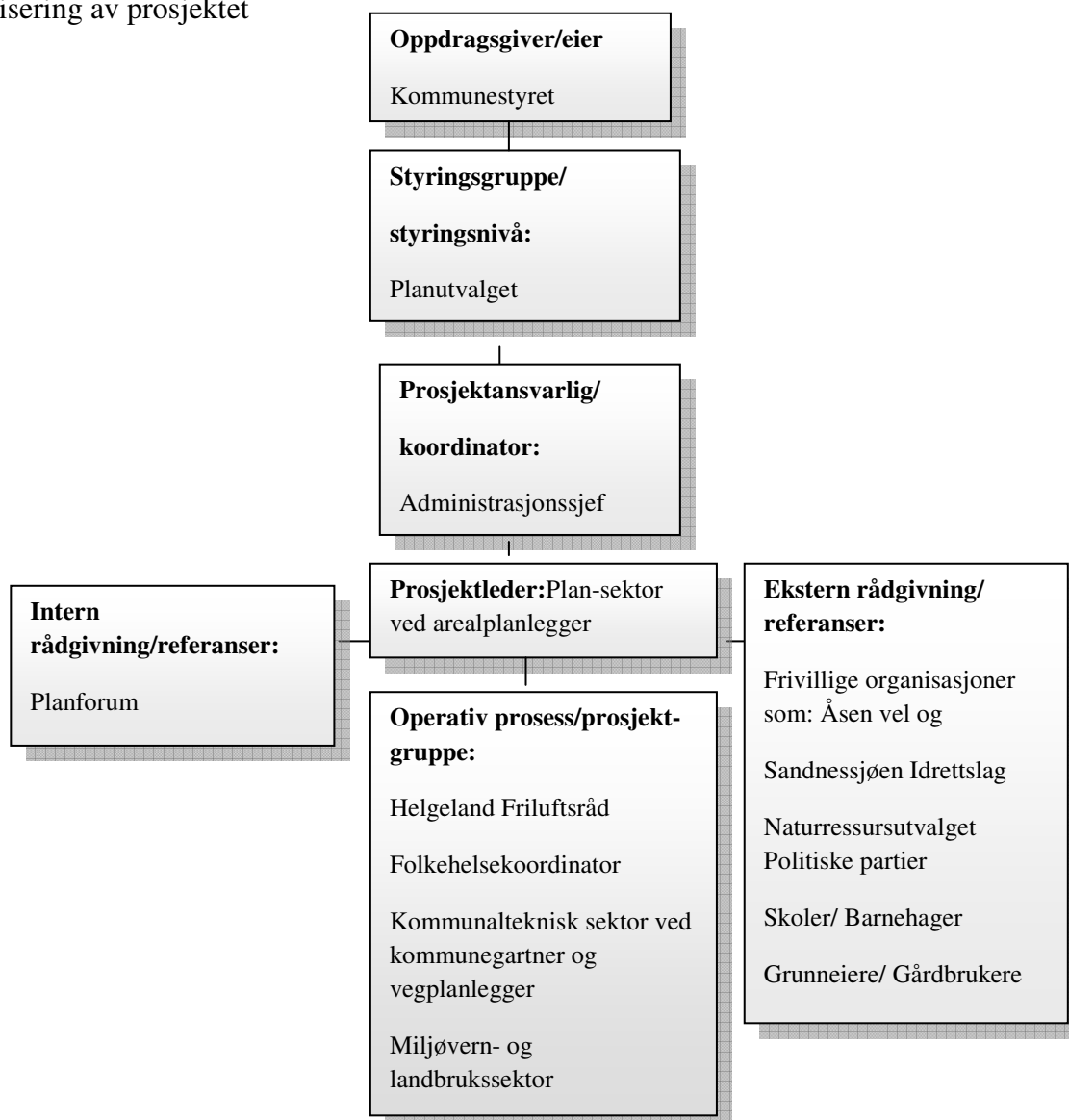

Planutvalget er styringsgruppe, mens arealplanlegger ved plansektor er prosjektleder. Ei prosjektgruppe, bestående av anleggsgartner og avdelingsingeniør ved kommunalteknisk sektor, skogbrukssjef, folkehelsekoordinator og Helgeland Friluftsråd bistår prosjektleder i arbeidet.

Det er avholdt åpent informasjonsmøte og møte med berørte grunneiere. I tillegg har det vært møter og kontakt med grunneierne når det gjelder konkrete tiltak. Kontrakter er underskrevet når det gjelder skilting og stiforbedring. Det har vært flere møter og befaringer i prosjektgruppa. Sikring og tiltak knyttet til kulturminner fra 2. verdenskrig er drøftet med Norske Reserveoffiserers Forbund (NROF) avdeling Alstahaug og kultursektor i møter og befaringer.

Folkehelseperspektivet

Åsen har stor verdi som nærfriluftsområde i og med at den ligger innenfor en avstand av 500 meter for stort sett alle innbyggerne i Sandnessjøen. Trimbøker på Varden har gjort at man har en viss oversikt over hvor mange som bruker området. Det er nå satt opp teller for å få bedre oversikt over bruken av området. Resultater fra denne vil bl.a. bli publisert på Alstahaug kommune og Helgeland Friluftsråd sine nettsider med jevne mellomrom.

I forbindelse med friluftslivets år 2015 vil det bli en del markeringer av Åsen i folkehelseperspektivet. Annet informasjonsarbeid som oppslagstavler med plakater, turkort, mediaoppslag, informasjon på internett og Facebook har også som målsetting å inspirere inaktive og lite aktive til å ta Åsen i bruk. Målet er også å gi turister og andre tilreisende informasjon om mulighetene knyttet til friluftsområdet.



FIGUR 3: FRILUFTSOMRÅDET I ÅSEN ER MYE I BRUK TIL TURER OG LEIK.

Universell utforming

På bakgrunn av naturgitte forhold som stigningsforhold, er det umulig å tilrettelegge for alle brukergrupper i hele friluftsområdet i Åsen. I tilknytning til innfallsporten ved Rishatten og Kleivskaret er det imidlertid muligheter for å tilrettelegge for turveger og utsiktspunkter med universell utforming. Hvordan dette kan løses er vist i kartsjissene i figur 4, 5 og 7. Det er her fokusert på at turvegen skal ha tilfredsstillende stigningsforhold.

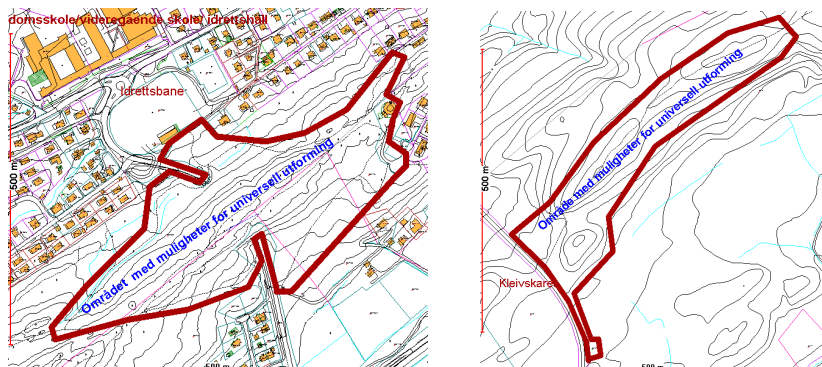

FIGUR 4: OVERSIKTSKART OVER DE TO OMRÅDENE DER DET FOKUS PÅ UNIVERSELL UTFORMING.

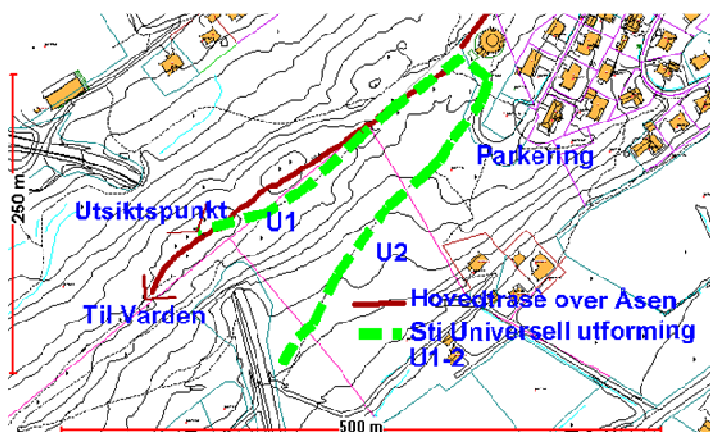

FIGUR 5: MULIGHETER FOR UNIVERSELL UTFORMING AV TURSTI I TILKNYTNING TIL RISHATTENOMRÅDET.



FIGUR 6: EKSISTERENDE TURVEG (U2) SOM PLANLEGGES OPPGRADERT TIL Å GIS UNIVERSELL UTFORMING NÅR DET GJELDER STIGNINGSFORHOLD OG BELEGG.

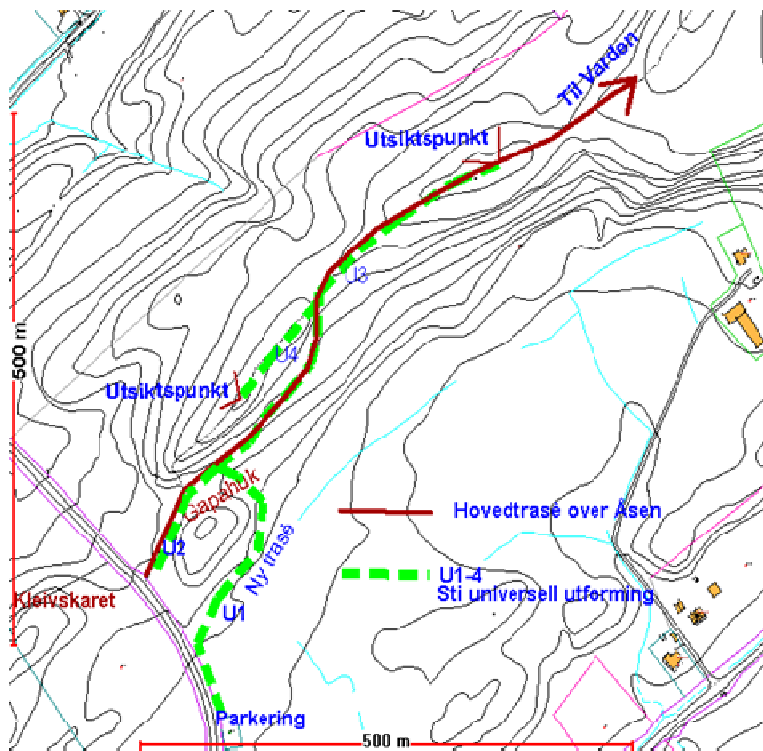

FIGUR 7: MULIGHETER FOR UNIVERSELL UTFORMING VED KLEIVSKARET.



FIGUR 8: EKSISTERENDE STI SOM KAN UTBEDRES TIL UNIVERSELL UTFORMING.

PÅ BILDET TIL SER VI OGSÅ EKSISTERENDE GAPAHUK

Tilrettelegging for aktiviteter

Det er som turområde at Åsen har størst verdi i dag. For å gjøre friluftsområdet enda mer attraktivt er det ønskelig å tilrettelegge for andre aktiviteter enn bare turer. Det er derfor bevilget midler til å etablere aktivitetsparken, «Tufteparken». Denne vil bli planlagt og etablert strategisk i Åsen, i tilknytning til innfallsporten ved Rishatten. Apparatene som planlegges oppført er vist i figur 9. Dette er solide treningsapparater som er blitt svært populære og mye brukt på de stedene de er oppført.



FIGUR 9: APPARATENE SOM PLANLEGGES OPPFØRT- "TUFTEPARKEN".

Skiltplan

Nordland fylkeskommune har, i samarbeid med Gjensidigestiftelsen, satt i gang en storstilt satsning på skilting og merking av turløyper ut fra reiseliv, folkehelse og friluftsliv. Det er kanalisert midler gjennom Helgeland Friluftsråd knyttet til dette i denne regionen. Det ble bevilget midler til skilting og merking av Åsen i forbindelse med denne satsningen. Skiltplanleggingen har skjedd i samarbeid med Helgeland Friluftsråd. «Åsen Vel» og Friluftsrådet har satt opp en del av skiltene. Skiltarbeidet vil bli ferdigstilt i 2015.

I skiltplanarbeidet er det fokusert på å gjøre Åsen lettere tilgjengelig for de som ikke er kjent i området. Det er også vektlagt å lede folk fra sentrum mot friluftsområdet. I tillegg er det informasjon om avstand til sentrale punkter.



FIGUR 10: NOEN AV SKILTENE SOM ER SATT OPP I OMRÅDET.

Framdriftsplan	Finansiering	Status	Ansvar
Skiltplan ble utarbeidet i 2014 (vedlegg 3) Oppsetting av skiltene ble påbegynt i 2014 og skal slutføres i løpet av vår/sommer 2015.	Midler fra Gjensidigestiftelsen er bevilget, kommunal egeninnsats og dugnadsarbeid fra «Åsen Vel»	Skiltplan, revidert 05.05.14, er utarbeidet og danner grunnlaget for oppsetting av skilt og oppslagstavler Grunneieravtaler er underskrevet «Åsen Vel» og Helgeland Friluftsråd har satt opp en de fleste skiltene Innhold til oppslagstavler er utarbeidet Oppmåling av tilførselsstiene gjenstår før plakater til oppslagstavlene kan slutføres og settes opp.	Kommunalteknisk sektor i samarbeid med plansektor
Vedlikehold samt planlegging av eventuelt nye skilt fra 2016 og utover	Budsjettmidler, dugnad og eventuelt eksterne midler	Skiltplan, revidert 05.05.14, skal danne grunnlaget for vurdering av eventuelt nye skilt	Kommunalteknisk sektor

Arealkategoriene innenfor planområdet

På analysekartet (vedlegg 1A og B) er arealkategorier innenfor planområdet vist. Det er gitt noen generelle føringer for de ulike arealene grunnlag for videre drøftinger i arbeidet med kommuneplanens arealdel. Arealkategoriene er som følger:

- Åpent kulturlandskap: KL1-3
- Landbruksbebyggelse
- Annen bebyggelse
- Områder med hovedsakelig barskog
- Løvskogpregede områder: S1-9
- Utsiktspunkter med ulike kvaliteter
- Områder som skal tynnes av hensyn til utsikt og estetikk
- Prioriterte kulturminner fra 2. verdenskrig

På analysekartet (vedlegg 1A og B) er også viktig åskam markert, da denne er et sentralt landskapselement.

Åpent kulturlandskap KL1-3

Føringer for disse arealene: Det skal legges til rette for fortsatt landbruksdrift slik at områdenes preg opprettholdes.

Arealbetegnelse	Beskrivelse
KL1	Landbruksvirksomheten bidrar til å skape et mangfoldig landskapsbilde i det attraktive friluftsområdet. Arealet ligger godt synlig fra Kleivskarvegen men skjermet fra FV17.
KL2	Det avlange arealet ligger skjermet mot FV17 men er godt synlig fra stiene i Åsen
KL3	Arealet ligger godt synlig fra FV17, og bidrar til å skape et åpent landskapspreg på åssiden.

Områder med hovedsakelig barskog

Arealene er markert på analysekart (vedlegg 1 A og B). Skogen ble plantet på 1970-tallet, og har varierende kvalitet.

Føringer for arealene:

- Plantefelt som er i konflikt med eventuelle utsiktspunkter, skal vurderes fjernet. Det vises her til soneplan (vedlegg 2) med tilhørende beskrivelser i tekstdelen.
- Der feltene er til hinder for ferdsel på eksisterende stier skal enkeltrær eller felter fjernes.
- Plantefeltene skal felles når de er hogstmodne etter nærmere vurdering av kommunens landbrukssektor i samarbeid med grunneierne.

Løvskogpregede områder S1- 9

Arealene er markert og tegnet inn på analysekart (vedlegg 1 A og B) samt vist på soneplan (vedlegg 2).

Arealbetegnelse	Beskrivelse	Føringer for arealene
S1, S2, S4,S3, S6 og S7	Arealene er stort sett vegetasjonskledte skråninger Helningsgrad og tetthet i skogen varierer. Innenfor område S2 er det etablert paintballanlegg.	Disse områdene har ikke umiddelbar interesse som friluftsområder pga topografi og beliggenhet. Tiltak som fremmer beiting, tynning og skogskjøtsel skal fremmes.
S5	Viktig romdannende åsrygg	Området må forvaltes ut fra verdien som romdannende element og bevares ubebygd. Beiting og vegetasjons-skjøtsel skal stå i fokus.
S8 og S9	Vegetasjonskledte, sentrale arealer	Områdene bør bevares ubebygd av hensyn til landskapsinntrykk og friluftsinnteresser.

Landbruksbebyggelse

Landbruksbebyggelsen er markert på analysekart (vedlegg 1 A og B) og soneplan (vedlegg 2). Landbruksbebyggelsen er viktige elementer i kulturlandskapet.

Føringer for arealene:

- Bevaring av bebyggelsens helhetspreg skal tilstrebes i arealplanlegging og planlagte og tiltak.

Annen bebyggelse

Bebyggelsen er markert på analysekart (vedlegg 1 A og B) og soneplan (vedlegg 2). Bebyggelsen har ulikt preg.

Føringer for arealene

- Det skal vurderes muligheter for nye og utvidelse av eksisterende boligområder under forutsetning av at det tas hensyn til landskapstilpasning, landbruksvirksomhet og friluftsinnteresser.

Utsiktspunkter A-P

Punktene er markert på soneplan (vedlegg 2). Det vises til egen liste med beskrivelse av utsiktspunktene.

Føringer for arealene:

- Utsiktspunktene skal opparbeides med fokus på definert særpreg og utsikt. Vegetasjon skal holdes nede og det skal ikke legges til rette for bebyggelse som kan redusere utsikten. Det vises ellers til soneplan (vedlegg 2) med beskrivelse av de ulike områdene samt beskrivelse av de ulike utsiktspunktene.

Kulturminner fra 2. verdenskrig

På åskammen nærmest sentrum er det en rekke kulturminner fra 2. verdenskrig. De mest sentrale kulturminnene er markert på analysekart (vedlegg 1 A og B) og soneplan (vedlegg 2).

Føringer for arealene:

- Det skal vektlegges å synliggjøre og sikre kulturminnene. Dette arbeidet skal skje planmessig i samarbeid med kommunens kultursektor og Alstahaug NROF. Riksantikvaren skal også trekkes inn i arbeidet. Det vises her til soneplan (vedlegg 2) med beskrivelse av tiltak.



FIGUR 11: KANONSTILLING I TILKNYTNING TIL SONE 1 I SONEPLAN (VEDLEGG 2).

Soneplan for Åsen

Åsen har et stort mangfold når det gjelder muligheter for tilrettelegging og skjøtsel. På bakgrunn av dette er det utarbeidet soneplan (vedlegg 2) som grunnlag for planlegging og gjennomføring av tiltak. De 13 sonene som er beskrevet er de som er mest aktuelle for Åsen som friluftsområde. Hver sone er beskrevet og det er definert mål og tiltak. Avgrensningen av hver sone bygger på en foreløpig registrering, og vil måtte ses i sammenheng med andre interesser i det enkelte området.

Oppgradering av stier og turveger i Åsen

Framdriftsplan	Finansiering	Status	Ansvar
Teknisk godkjent plan for opprusting av hovedstien over Åsen vil bli utarbeidet i løpet av september 2015.	Budsjettmidler og søknad om spillemidler for 2016	Skiltplan, revidert 05.05.14 danner grunnlag for opprusting av hovedsti og tilførselsstier over Åsen	Kommunalteknisk sektor i samarbeid med plansektor og miljø- og landbrukssektor

Igangsetting av opprustingsarbeidet mai-september 2015		Grunneierkontrakter er underskrevet	Kommunalteknisk sektor
Utskifting av porter a la «islandsporter» innen 15. mai 2015		Midler over jordbruksavtalen til utskifting av porter a la «islandsporter» er bevilget til grunneier	Kommunalteknisk sektor
Slutføring av opprustingsarbeidet i 2016	Budsjettmidler og søknad om spillemidler		Kommunalteknisk sektor
Planlegging og realisering av opprustingsarbeider for sentrale tilførselsstier i 2016	Budsjettmidler og søknad om spillemidler eller eventuelt andre midler	Planarbeidet skal ta utgangspunkt i skiltplan, revidert 05.05.14	Plansektor og kommunalteknisk sektor
Planlegging av eventuelt nye stier og rundturmogigheter i 2016-17	Budsjettmidler og søknad om spillemidler eller eventuelt andre midler	Planarbeidet skal ta utgangspunkt i skiltplan, revidert 05.05.14	Plansektor og kommunalteknisk sektor
Realisering av øvrige opprustingstiltak samt vedlikeholdsarbeid fra 2016 og utover	Budsjettmidler og søknad om spillemidler eller eventuelt andre midler	Planarbeidet skal ta utgangspunkt i skiltplan, revidert 05.05.14	Kommunalteknisk sektor

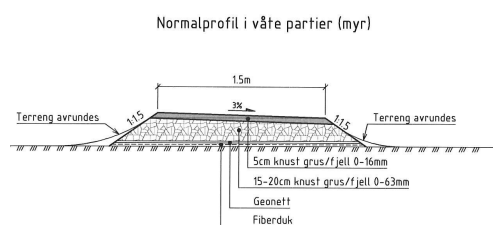

FIGUR 12: PRINSIPP FOR OPPRUSTING AV HOVEDSTIEN OVER ÅSEN.

Sone 1: Sentrumsdelen av Åsen med fokus på krigshistorie og nærrekreasjon

Sone nr	Beskrivelse	Målsetting	Tiltak
1	<p>Område med stort potensiale som nærrekreasjonsområde, da det ligger i sentrum. Det er en rekke kulturminner fra 2. verdenskrig i området. Tett vegetasjon gjør at det er lite utsikt. Kulturminnene er også lite synlige p.g.a tett vegetasjon.</p> <p>Denne delen av Åsen avskjæres fra resten av friluftsområdet ved at en veg med relativt farlig krysning må passeres.</p>	<p>Kulturminnene skal synliggjøres, utsikt skal tilstrebes og området skal gjøres mer attraktivt som nærrekreasjonsområde.</p>	<p>Kulturminnene skal sikres og de angitte synlige spor skal merkes med informasjonsskilt</p> <p>Det skal tynnes i vegetasjon med fokus på synliggjøring og utsikt.</p> <p>Område R1 skal åpnes og gjøres tilgjengelig for leik og opphold.</p> <p>Riksantikvaren har krigshistorie i fokus for 2015. Det kommer derfor til å bli tatt kontakt med Riksantikvaren knyttet til muligheter.</p>

Framdriftsplan	Finansiering	Status	Ansvar
Kontakt med og eventuell søknad om midler til Riksantikvaren i løpet av april 2015	Budsjettmidler og søknad om midler fra Riksantikvaren	Møte og befaring med deltagelse fra Alstahaug NROF og kultursektor er gjennomført.	Plansektor i samarbeid med kultursektor, kommunalteknisk sektor og Alstahaug NROF
Realisering av noen tiltak og markeringer i løpet av sept.2015	Budsjettmidler og søknad om midler fra Riksantikvaren		Plansektor i samarbeid med kultursektor, kommunalteknisk sektor og Alstahaug NROF

Planlegging av øvrige tilretteleggings-, skjøtsels-, sikrings- og informasjonsarbeid i 2016	Budsjettmidler og søknad om midler fra Riksantikvaren		Plansektor i samarbeid med kultursektor, kommunalteknisk sektor og Alstahaug NROF
Realisering og videreføring av tiltak i tråd med plan samt årlig skjøtselsarbeid fra 2016 og utover	Budsjettmidler og søknad om midler fra Riksantikvaren		Plansektor i samarbeid med kultursektor, kommunalteknisk sektor og Alstahaug NROF



FIGUR 13: OMRÅDET I TILKNYTNING TIL TÅRNET (SONE 1) HAR EN REKKE SPOR ETTER 2. VERDENSKRIG

Sone 2 med fokus på krigshistorie, stikvalitet og nærrekreasjon

Sone nr	Beskrivelse	Målsetting	Tiltak
2	Området preges av relativt tett gjengroingsskog. Stien gjennom området er av ulik karakter med innslag av områdets særegne berggrunn. Man må også passere noen kulturminner langs stien. Området representerer en viktig innfallsport til friluftsområdet i Åsen.	Området skal åpnes noe opp og gjøres lettere tilgjengelig som innfallsport og nærrekreasjonsområde.	Sikring og synliggjøring kulturminnene Tynning av skog

Framdriftsplan	Finansiering	Status	Ansvar
2016 og utover	Budsjettmidler og dugnadsinnsats	Det vises til avsnitt om oppgradering av stier og turveger i Åsen og skiltplan når det gjelder stiforbedring og skilting (side 16 og 17).	Kommunalteknisk sektor



FIGUR 14: KULTURMINNER FRA 2. VERDENSKRIG OG STIKVALITET INNENFOR SONE 2

Sone 3 med fokus på tilrettelegging for alle brukergrupper med aktiviteter og utsiktspunkter

Sone nr	Beskrivelse	Målsetting	Tiltak
3	Området har en sentral beliggenhet og har mange stier og turveger som til dels er gruslagt og i god stand. «Tonellatomta» betraktes som en sentral innfallsport til friluftsområdet. Parkeringsmuligheter er det tett opptil dette området. Tett skog gjør at det er mindre utsikt enn det som er ønskelig.	Området skal bli enda mer tilgjengelig med å legge til rette for nye aktiviteter, skilting og tynning av skog.	Skilting og oppslagstavler Tilrettelegging for aktivitetsparken, «Tufteparken» Tynning i tilknytning til utsiktspunktene A-D og etablering av ulike kvaliteter i henhold egen beskrivelse samt annet skjøtsels- og tynningsarbeid Tilrettelegging for «universelt utformet turveg» og utbedring av hovedsti

Framdriftsplan	Finansiering	Status	Ansvar
Utarbeiding av plan for «Tufteparken» i løpet av april 2015	Fylkeskommunale midler og midler fra Helsedirektoratet er bevilget samt Budsjettmidler	Det er gitt positive signaler fra berørt grunneier Planer for anlegget er under arbeid	Plansektor i samarbeid med kommunalteknisk sektor og andre fagpersoner
Igangsetting av tynningsarbeider i tilknytning til utsiktspunktene A-D i løpet av april 2015	Budsjettmidler		Kommunalteknisk sektor
Planlegging av opprusting av utsiktspunktene A-D i løpet av mai-august 2015 og realisering av noen tiltak	Budsjettmidler		Plansektor i samarbeid med kommunalteknisk sektor

Realisering av «Tufteparken» i løpet av september 2015	Budsjettmidler og søknad om spillemidler	Planer for anlegget er under arbeid	Kommunalteknisk sektor
Planlegging og kostnadsberegning av universelt utformet turveg (Figur 5) i løpet av september 2015	Budsjettmidler	Det vises til avsnitt om oppgradering av stier og turveger i Åsen og skiltplan når det gjelder stiforbedring og skilting (side 16 og 17)	Kommunalteknisk sektor
Realisering av universelt utformet turveg samt utsiktspunktutbedring 2016-17	Budsjettmidler		Kommunalteknisk sektor
Planlegging og gjennomføring av skjøtsels- og vedlikeholdsarbeider samt nye aktiviteter i samarbeid med grunneiere og frivillige organisasjoner 2016 og utover	Budsjettmidler og eventuelt dugnadsinnsats		Plansektor i samarbeid med kommunalteknisk sektor



FIGUR 15: ATTRAKTIVT OMRÅDE FOR LEIK INNENFOR SONE 3.

I DETTE OMRÅDET PLANLEGGES "TUFTEPARKEN" ETABLERT.

Sone 4 med fokus på stikvalitet, tynning og utsiktspunkt

Sone nr	Beskrivelse	Målsetting	Tiltak
4	Området har fine utsiktspunkter og godt etablerte stier. Det er muligheter for små rundturer innenfor området.	Utsiktspunktene skal gjøres enda mer attraktive og stien forbedres.	Tynning i tilknytning til utsiktspunktene E-G og P og etablering av kvaliteter i henhold beskrivelse.

Framdriftsplan	Finansiering	Status	Ansvar
Igangsetting av tynningsarbeider i tilknytning til utsiktspunktene E-G og P i løpet av september 2015	Budsjettmidler		Kommunalteknisk sektor i samarbeid med plansektor
Planlegging av opprustingstiltak for utsiktspunktene i løpet av mai-september 2015	Budsjettmidler og eventuelt dugnadsinnsats		Kommunalteknisk sektor i samarbeid med plansektor
Realisering av planlagte tiltak for utsiktspunktene i løpet av 2015-16	Budsjettmidler og eventuelt dugnadsinnsats		Kommunalteknisk sektor
Skjøtsel og vedlikehold av utsiktspunktene og omkringliggende arealer fra 2016 og utover	Budsjettmidler og eventuelt dugnadsinnsats		Kommunalteknisk sektor



FIGUR 16: ATTRAKTIVT UTSIKTPUNKT (E) INNENFOR SONE 4 SOM PLANLEGGES RUSTET OPP.



FIGUR 17: ATTRAKTIVT UTSIKTPUNKT (F) INNENFOR SONE 4 SOM PLANLEGGES RUSTET OPP.

Sone 5 med fokus på natursti, skimuligheter, leik og bruk av skogen

Sone nr	Beskrivelse	Målsetting	Tiltak
5	Området er nærområde for boligområde og barnehage og preges av å være en skogkledt skråning. Det er attraktive turveger i området, som er innfallsport til friluftsområdet på Åsen. Det er også skimuligheter i området.	Utvikle området som et attraktivt nærfriluftsområde for barn og unge samt gjøre turvegene mer tilgjengelige.	

Framdriftsplan	Finansiering	Status	Ansvar
Slutføring av skiltingen i løpet av september 2015	Midler fra Gjensidigestiftelsen er bevilget	Det vises til avsnitt om skiltplan når det gjelder skilting (side 11 og 12).	Kommunalteknisk sektor
Planlegging av skogfaglige tiltak samt tilretteleggingstiltak fra 2016 og utover			Miljø- og landbrukssektor i samarbeid med plansektor

Sone 6 med fokus på skogkvaliteter og stikvalitet

Sone nr	Beskrivelse	Målsetting	Tiltak
6	Den etablerte stien går gjennom en ganske tett granskog. Det er en trolsk stemning i området. Stien i området er til tider ganske bløt og ujevn p.g.a mye røtter.	Forbedring av stien og fokus på den trolske stemningen i området	Utbedring av stien i henhold til helhetlig plan. Invitasjon til en skoleklasse/ barnehage om utvikling av «Trollskog»

Framdriftsplan	Finansiering	Status	Ansvar
Stiforbedringsplanlegging og realisering av stiforbedring i løpet av september 2015	Budsjettmidler og søknad om spillemidler	Det vises til avsnitt om oppgradering av stier og turveger i Åsen når det gjelder stiforbedring (side 16 og 17)	Kommunalteknisk sektor
Igangsetting av «Trollskogplanlegging» i 2015- 2016	Budsjettmidler		Miljø- og landbrukssektor
Realisering av jevnlige arrangementer og tiltak knyttet til skog og «trollskogfokus» fra 2016 og utover	Budsjettmidler		Miljø- og landbrukssektor



FIGUR 18: SPENNENDE SKOGSOMRÅDE MED TANKE PÅ OPPLEVELSER INNENFOR SONE 6. «TROLLSKOGEN» TENKES ETABLERT HER. STIEN SKAL RUSTES OPP.

Sone 7 med rundturmogigheter, skogskjotsel og stikvalitet

Sone nr	Beskrivelse	Målsetting	Tiltak
7	Området har muligheter for rundturer. Stiene i området er av varierende kvalitet.	Gjøre området enda mer tilgjengelig ved stiforbedring og skilting	<p>Skilting</p> <p>Utbedring av stiene i tilknytning til i henhold til helhetlig plan.</p> <p>Tynning i tilknytning til utsiktspunktene O og H samt etablering av kvaliteter i henhold beskrivelse av utsiktspunktet.</p>

Framdriftsplan	Finansiering	Status	Ansvar
Stiforbedringsplanlegging og realisering av stiforbedring i løpet av september 2015	Kommunale midler og søknad om spillemidler for 2016	Det vises til avsnitt om oppgradering av stier og turveger i Åsen og skiltplan (side 11 og 12) når det gjelder stiforbedring og skilting. (side 16 og 17)	Kommunalteknisk sektor
Planlegging og realisering av opprustingstiltak i samarbeid med grunneiere for utsiktspunktene O og H i 2016-2017	Budsjettmidler		Kommunalteknisk sektor i samarbeid med plansektor
Planlegging av eventuelle skjotsels- og tynningstiltak samt realisering av tiltak fra 2016 og utover	Budsjettmidler og eventuelt dugnad		Kommunalteknisk sektor



FIGUR 19: MULIGHETER FOR RUNDTURER INNENFOR SONE 7. STIKVALITETEN ER VARIABEL

Sone 8 med fokus på leikemuligheter og akebakke

Sone nr	Beskrivelse	Målsetting	Tiltak
8	Området har en sentral beliggenhet til boligområder og er en innfallsport til friluftsområdet i Åsen. Det er ake- og leikemuligheter i området.	Videreutvikle området som aktivitetsområde og innfallsport til Åsen.	Skilting og oppslagstavle

Framdriftsplan	Finansiering	Status	Ansvar
Slutføring av skiltingen i løpet av september 2015	Midler fra Gjensidigestiftelsen er bevilget	Det vises til avsnitt om skiltplan (side 11 og 12)	Kommunalteknisk sektor
Planlegging av tilretteleggingstiltak med fokus på leik og nærfriluftsliv i 2016-	Budsjettmidler og eventuelt søknad om eksterne midler		Kommunalteknisk sektor i samarbeid med plansektor

17			
Realisering av tilretteleggingstiltak samt årlig vedlikehold fra 2016 og utover			Kommunalteknisk sektor



FIGUR 20: INNENFOR SONE 8 ER DET ET STORT POTENSIALE KNYTTET TIL REKREASJON OG LEIK. OMRÅDET ER EN SENTRAL INNFALLSPORT TIL FRILUFTOMRÅDET I ÅSEN

SONE 9 MED FOKUS PÅ STIKVALITET, GJERDEOVERGANGER OG BEITING

Sone nr	Beskrivelse	Målsetting	Tiltak
9	Området preges av mer og mindre tett skog. Det beites men ikke tilstrekkelig til å unngå gjengroing.	Området skal åpnes mer opp ved rydding og beiting.	<p>Utbedring av stien i tilknytning til i henhold til helhetlig plan.</p> <p>Tynning i tilknytning til utsiktspunktene I, J og K og etablering av ulike kvaliteter i henhold beskrivelse.</p> <p>Samarbeid med grunneiere om rydding av skog og beiting.</p>

Framdriftsplan	Finansiering	Status	Ansvar
Stiforbedringsplanlegging og realisering av stiforbedring i løpet av september 2015	Budsjettmidler og søknad om spillemidler	Det vises til avsnitt om oppgradering av stier og turveger i Åsen når det gjelder stiforbedring (side 16 og 17)	Kommunalteknisk sektor
Planlegging i samarbeid med grunneierne samt igangsetting av tynningsarbeider i tilknytning til utsiktspunktene I, J og K i løpet av april 2016	Budsjettmidler, midler over jordbruksavtalen og eventuelt dugnadsinnsats		Kommunalteknisk sektor
Planlegging av kulturlandskapstiltak i samarbeid med grunneierne løpet av 2015-16	Midler over jordbruksavtalen	Registreringer og vurderinger er gjennomført	Miljø- og landbrukssektor i samarbeid med plansektor
Realisering av kulturlandskapstiltak fra 2016 og utover	Midler over jordbruksavtalen		Miljø – og landbrukssektor



FIGUR 21: GRUNNEIEREN INNENFOR SONE 9 HAR IGANGSATT RYDDING AV BEITEOMRÅDER.



FIGUR 22: UTSIKTSPUNKTET K INNENFOR SONE 9 PLANLEGGES RUSTET OPP.

Sone 10 med fokus på leikeområder for Ura skole og stiftorbedring

Sone nr	Beskrivelse	Målsetting	Tiltak
10	Området har et stort potensiale som nærfriluftaktiviteter for Ura skole. Det er vidare sentrale stier som leder til friluftsområdet på Åsen.	Området skal vidareutvikles med fokus på nærfriluftliv. Bruk av skogen i området til rekreasjon og opplæring	Skilting og oppslagstavle Skjøtselstiltak i skog med fokus på opplevelseskvaliteter

Framdriftsplan	Finansiering	Status	Ansvar
Slutføring av skiltingen i løpet av september 2015	Midler fra Gjensidigestiftelsen er bevilget	Det vises til avsnitt om skiltplan (Side 11 og 12)	Kommunalteknisk sektor
Planlegging og realisering av eventuelle andre skjøtels – og tilretteleggingstiltak fra 2016 og utover	Budsjettmidler og eventuelle eksterne midler		Plansektor i samarbeid med kommunalteknisk sektor



FIGUR 23: OMRÅDET OVENFOR URA SKOLE, SONE 10, ER ATTRAKTIVT FOR LEIK, TURER OG OPPHOLD.

Sone 11 med turmålet og utsiktspunktet Varden i fokus

Sone nr	Beskrivelse	Målsetting	Tiltak
11	Innenfor området er det sentrale turmålet Varden som er 171 m.o.h. Her er det trimbok og Tellturpost. Skogplanting og gjengroingsskog at utsikten ikke er så stor som det er ønskelig. Stien gjennom området har variabel kvalitet.	Utvikle Varden som attraktivt turmål og bedre utsiktspunktet. Det vises til avsnitt om oppgradering av stier og turveger i Åsen når det gjelder stiforbedring (side 16 og 17)	Utbedring av stien i tilknytning til i henhold til helhetlig plan. Utbedring av Varden som utfartsmål når det gjelder estetikk og design i henhold til beskrivelse av utsiktspunktene. Samarbeid med grunneiere om rydding av skog og beiting.

Framdriftsplan	Finansiering	Status	Ansvar
Planlegging og realisering av opprustingstiltak for utsiktspunktet i løpet av september 2015.	Budsjettmidler		Kommunalteknisk sektor i samarbeid med plansektor
Planlegging av skogtiltak i løpet av 2015-16	Midler over jordbruksavtalen	Registreringer og vurderinger er gjennomført	Miljø- og landbrukssektor
Planlegging og realisering av skogtiltak fra 2016 og utover	Midler over jordbruksavtalen		Miljø- og landbrukssektor
Skjøtsel og vedlikehold av turmålet og videre opprusting fra 2016 og utover	Budsjettmidler		Kommunalteknisk sektor



FIGUR 24: SONE 11 MED VARDEN ER ET ATTRAKTIVT UTFERDSMÅL. TYNNING OG OPPRUSTING AV UTSIKTPUNKTET VIL ØKE OPPLEVELSEN.

Sone 12 med rundturmultipigheter og stikvalitet

Sone nr	Beskrivelse	Målsetting	Tiltak
12	Området har store multipigheter knyttet til rundturer og bedring av stikvalitet	Områdets kvaliteter med multipigheter for rundturer skal videreutvikles.	Stiforbedring og skilting av tilførselssti

Framdriftsplan	Finansiering	Status	Ansvar
Slutføring av skiltingen i løpet av vår/sommer 2015 Stiforbedringsplanlegging og realisering av stiforbedring i løpet av september 2015	Kommunale midler og søknad om spillemidler	Det vises til avsnitt om oppgradering av stier og turveger (side 16 og 17) og avsnittet om skiltplan (side 11 og 12) .	Kommunalteknisk sektor
Planlegging og realisering av eventuelle skog – og kulturlandskapstiltak fra 2016 og utover	Kulturlandskapsmidler		Miljø– og landbrukssektor



FIGUR 25: RUNDTURMULIGHETER OG BEHOV FOR STIFORBEDRING INNENFOR SONE 12.

Sone 13 med rundturmogigheter, stikvalitet, skogskj6tsel, beiting og universell utforming

Sone nr	Beskrivelse	Målsetting	Tiltak
13	Området har store muligheter som innfallspurt til turområdet i Åsen, universell utforming samt skj6tsel og beiting.	Områdetts kvaliteter med beitepåvirket skog skal videreutvikles. I tillegg skal det jobbes for å tilrettelegge for universell utforming, slik at området blir enda mer attraktivt som innfallspurt.	<p>Skilting og oppslagstavle</p> <p>Tynning i tilknytning til utsiktspunktene N og M og etablering av ulike kvaliteter i henhold beskrivelse.</p> <p>Tilrettelegging for «universelt utformet turveg» og utbedring av hovedsti</p> <p>Gjennomf6ring av tynnings- og beitetiltak for å fremme beiteskogpreget på området.</p>

Framdriftsplan	Finansiering	Status	Ansvar
Slutføring av skiltingen i løpet av september 2015	Midler fra Gjensidigestiftelsen er bevilget.	Det vises til avsnitt om oppgradering av stier og turveger i og skiltplan når det gjelder stiforbedring og skilting.	Kommunalteknisk sektor
Planlegging og kostnadsberegning av universelt utformet turveg (figur 7) i samarbeid med grunneierne i løpet av september 2015		Registrerings- og vurderingsarbeider er igangsatt	Kommunalteknisk sektor i samarbeid med plansektor
Planlegging og igangsetting av kulturlandskapstiltak i samarbeid med grunneierne i løpet av 2015	Midler over jordbruksavtalen	Registrerings- og vurderingsarbeider er igangsatt	Miljø – og landbrukssektor i samarbeid med plansektor
Videre planlegging av kulturlandskapstiltak i samarbeid med grunneieren samt realisering av tiltak fra 2016 og utover	Midler over jordbruksavtalen		Miljø – og landbrukssektor



FIGUR 26: SONE 13 HAR POTENSIALE FOR KULTURLANDSKAPSSKJØTSEL, SKILTING, OPPSLAGSTAVLE OG UNIVERSELL UTFORMING. DET VISES HER TIL FIGUR 6 OG 7.

Beskrivelse av utsiktspunktene

Nummer	Navn	Beskrivelse av planlagte tiltak
A	«Sukkertoppen»	Tynning i en sone rundt området Oppsetting av benk i stil med eksisterende benk «Åsen Vel»
B	«Åsen Vel»-benkpass 1	Tynning i en sone rundt plassen. Fjerning av einer
C	Universelt utformet utsiktspunkt	Tynning i en sone rundt plassen. Det anlegges universelt utformet sti til plassen.

		Etablering av platting i tre
D	Grillplass	Tynning i en sone rundt plassen. Støping av platting Oppsetting av benker og bord Støping av grill
E	Panorama 1	Tynning i en sone rundt plassen. Utfylling av plassen, slik at man får et flatt platå. Utskifting av eksisterende benker og bord med en mer solid type, i stil med «Åsen Vel»-benkene, som boltes fast.
F	Panorama 2	Tynning i en sone rundt plassen. Oppsetting av benk i stil med eksisterende benk «Åsen Vel» Oppsetting av oppslagstavle med beskrivelse av hva man ser
G	«Åsen Vel»-benkclass 2	Tynning i en sone rundt plassen. Utfylling av plassen, slik at man får et flatt platå. Oppsetting av benker og bord i stil med «Åsen Vel»-benken, som boltes fast. Det er en «Åsen Vel»-benk her fra før.
H	Mot Syv Søstre 1	Tynning i en sone rundt området Oppsetting av benk i stil med eksisterende benk «Åsen Vel»
I		Oppsetting av benk i stil med eksisterende benk «Åsen Vel»
J	Mot Syv Søstre 2	Tynning i en sone rundt området Oppsetting av benk i stil med eksisterende benk «Åsen Vel»
K	Mot Syv Søstre 3	Tynning i en sone rundt området

		Oppsetting av benk i stil med eksisterende benk «Åsen Vel»
L	Varden	Fjerning av granfelter som ødelegger for utsikten Oppsetting av ny varde Oppsetting av nye benker og bord Støping av grill
M	Kleivskaret1	Tynning i en sone rundt plassen. Det anlegges universelt utformet sti til plassen.
N	Kleivskaret2	Tynning i en sone rundt plassen. Det anlegges universelt utformet sti til plassen.
O	Hompetitten1	Tynning i en sone rundt området Oppsetting av benk i stil med eksisterende benk «Åsen Vel»
P	Hompetitten2	Tynning i en sone rundt området Oppsetting av benk i stil med eksisterende benk «Åsen Vel»

Vedlegg

1. A. Analysekart med orhofoto, Foreløpig utkast, datert 16.12.14
B. Analysekart, revidert 09.03.15
2. Soneplan, revidert 09.03.15
3. Skiltplan, revidert 05.05.14
4. Fire tverrsnitt av Åsen
5. Lengdesnitt av stien over Åsen

